



Anexa nr. 1 la Hotărârea Consiliului de Administrație nr. 39 din 7.7.2016

R e c t o r ,
Prof. dr. ing. Iulian Gabriel Bîrsan

RAPORT PRIVIND STUDIILE UNIVERSITARE DE DOCTORAT 2015 - 2016

Iunie 2016

CUPRINS

	Pag
1. Programe de studii doctorale. Planuri de învățământ.....	3
2. Conducători de doctorat. Abilitări și afilieri la școlile doctorale din UDJG	4
3. Doctoranzi. Monitorizarea activităților doctorale	5
4. State de funcții ale școlilor doctorale.....	9
5. Proceduri și metodologii pentru activități doctorale și abilitare.....	9
6. Finanțarea studiilor doctorale. Venituri și cheltuieli	10
7. Rezultate ale cercetărilor doctorale și postdoctorale.....	14
8. Creșterea vizibilității cercetării doctorale. Internaționalizare	15
9. Evaluarea internă a școlilor doctorale	15
10. Concluzii.....	16
ANEXE	19

Listă ANEXE

- Anexa 1.* Domenii în care s-au desfășurat studii universitare de doctorat în IOSUD–UDJG
- Anexa 2.* Planuri de învățământ pentru programele de pregătire universitară avansată desfășurate în IOSUD–UDJG
- Anexa 3.* Sistemul de credite transferabile (ECTS) pentru programele doctorale
- Anexa 4.* Conducători de doctorat afiliați la școlile doctorale din IOSUD-UDJG
- Anexa 5.* Repartizarea pe capitole de cheltuieli a alocației bugetare per grant doctoral
- Anexa 6.* Repartizarea pe facultăți a fondurilor din alocația bugetară cheltuite direct de echipa doctorand/conducător în anul 2015
- Anexa 7.* Repartizarea pe facultăți a fondurilor din alocația bugetară cheltuite direct de echipa doctorand/conducător în perioada 1.01-30.04.2016
- Anexa 8.* Spații destinate desfășurării activităților doctorale

ABREVIERI

MENCS	- Ministerul Educației Naționale și Cercetării Științifice
CNATDCU	- Consiliul Național de Atestare a Titlurilor, Diplomelor și Certificatelor Universitare
IOSUD	- Instituție Organizatoare de Studii Universitare de Doctorat
CSUD	- Consiliul pentru Studiile Universitare de Doctorat
SD-I	- Școala Doctorală de Inginerie
SD-SSU	- Școala Doctorală de Științe Socio-Umane
CSD	- Consiliul Școlii Doctorale
CSD-I	- Consiliul Școlii Doctorale de Inginerie
CSD-SSU	- Consiliul Școlii Doctorale de Științe Socio-Umane
CA	- Consiliul de administrație
ACIEE	- Facultatea de Automatică, Calculatoare, Inginerie Electrică și Electronică
SIA	- Facultatea de Știința și Ingineria Alimentelor
EAA	- Facultatea de Economie și Administrarea Afacerilor
RA	- Rapoarte anuale (Anexa 2 la Contractul de studii)
UDJG	- Universitatea „Dunărea de Jos” din Galați

1. Programe de studii doctorale. Planuri de învățământ

În perioada 2015 - 2016 s-a organizat doctorat de tip științific în 12 (Anexa 1) din cele 13 domenii în care UDJG este autorizată să desfășoare activități de doctorat (nu au fost înmatriculați doctoranzi în domeniul Chimie/Stiințe exacte). Programele de studii doctorale includ *Programul de studii universitare avansate* (maxim trei luni) și *Programul de cercetare științifică*.

În perioada evaluată, în baza solicitărilor primite de la doctoranzi și conducători de doctorat, în acord cu Programa cadru de pregătire universitară avansată aprobată de CSUD-UDJG, în cadrul *Programului de studii universitare avansate* s-au organizat trei cursuri la discipline generale (“*Managementul proiectelor de cercetare. Metodologia și diseminarea rezultatelor cercetării științifice*” (A1), “*Proprietatea intelectuală. Transfer tehnologic. Antreprenariat*” (A3) și “*Engleza pentru scopuri științifice și ingineresti*” (A4.1)) și următoarele cursuri cu aplicații practice la discipline de specialitate (Anexa 2):

- la SD-I: “*Metode avansate de investigare a materialelor*”(B1.1) și “*Tehnici avansate de investigare si tehnologii avansate de fabricatie în industria alimentară și biotehnologie*” (B1.3);
- la SD-SSU: “*Metodologia cercetării științifice a spațiilor discursiv-textuale*” proprii diferitelor epoci istorice românești (B1-B4), „*Istoria spațiilor religioase europene*” (B8), „*English for scientific purposes /humanities*” (B5), „*Literature under the lens. Subject. Textuality Discourse. Society*” (B6).

Cursurile mai sus menționate au fost frecventate de un număr de 32 doctoranzi de la SD-I și 45 doctoranzi de la SD-SSU. Cursurile au fost prezentate de cadre didactice doctori din UDJG (conferențieri și profesori) și s-au desfășurat în regim de plată cu ora (60 lei brut/ora), conform Hotărârii CA nr.35/ 12.07.2013.

Programul de cercetare științifică al fiecărui doctorand (Anexa 1 la Contractul de studii doctorale) a inclus cel puțin un raport de cercetare bibliografică și două rapoarte de cercetare științifică cu rezultate proprii susținute în fața comisiei de îndrumare, realizarea a minimum două lucrări publicate în reviste indexate/cotate ISI și/sau BDI(B+) și două participări cu lucrări la conferințe științifice naționale și/sau internaționale.

Pentru monitorizarea parcursului științific, fiecare student-doctorand trebuie să întocmească anual un raport al activităților realizate (Anexa 2 la Contractul de studii doctorale) prevăzute în planul individual de pregătire (Anexa 1 la Contractul de studii). Pentru doctoranzii care nu depun raportul anual sau acesta nu este acceptat, după o perioadă de grație, se procedează la suspendarea plății bursei și a indemnizației de conducere, până la recuperarea activităților restante.

Pentru o mai bună monitorizare a activităților doctoranzilor și pentru asigurarea posibilității de transfer al rezultatelor profesionale obținute în alte programe de studii acreditate din țară și/sau străinătate în cadrul programului de studii universitare avansate, în scopul stimulării încadrării în perioada stagiului legal de studii doctorale de 3 ani și a încurajării mobilității externe a doctoranzilor, în conformitate cu prevederile Ordinului Ministrului Educației și Cercetării nr. 3617/2005 privind aplicarea sistemului european de credite transferabile (ECTS), s-a propus utilizarea unui sistem ECTS care să ia în considerare toate activitățile obligatorii din Programul cadru de activități doctorale dar și pe cele complementare și/sau opționale. Acest ECTS se aplică începând cu studenții-doctoranzi înmatriculați (în anul I) la 1 octombrie 2016 (Anexa 3).

2. Conducători de doctorat. Abilitări și afilieri la școlile doctorale din UDJG

Figurile 1-2 prezintă repartizarea pe domenii de doctorat a colectivelor de conducători care au activat în școlile doctorale din UDJG în perioada ianuarie 2015 - 30 iunie 2016.

În anul 2015 au activat 57 conducători de doctorat (46 titulari și 11 asociați), dintre care 5 conducători abilitați în 2014 și 2015 în diferite universități din țară (Figura 1).

În 2016 numărul total al conducătorilor de doctorat afiliați la școlile doctorale din UDJG a crescut la 72 (63 titulari și 9 asociați-pensionari), ca urmare a susținerii tezelor de abilitare, cu sprijinul consistent acordat de conducerea UDJG (Figura 2). Astfel, în perioada septembrie 2015 - mai 2016 s-au desfășurat în UDJG 18 susțineri publice de teze de abilitare (Figura 3), dintre care 4 au fost susținute de persoane titulare în alte instituții din țară. În aceeași perioadă, în cele două școli doctorale din UDJG s-au afiliat 23 conducători abilitați, dintre care 5 titulari UDJG abilitați în 2014-2015 în alte universități și 3 persoane titulare în alte instituții din țară (dintre care una abilitată în UDJG) (Figura 4, Anexa 4).

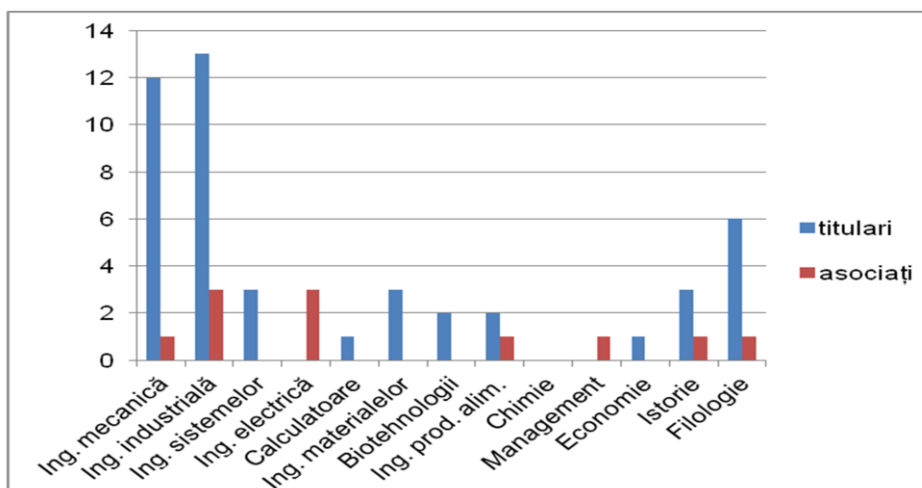

Fig. 1. Numărul total de conducători de doctorat afiliați la școlile doctorale din UDJG la 1 octombrie 2015

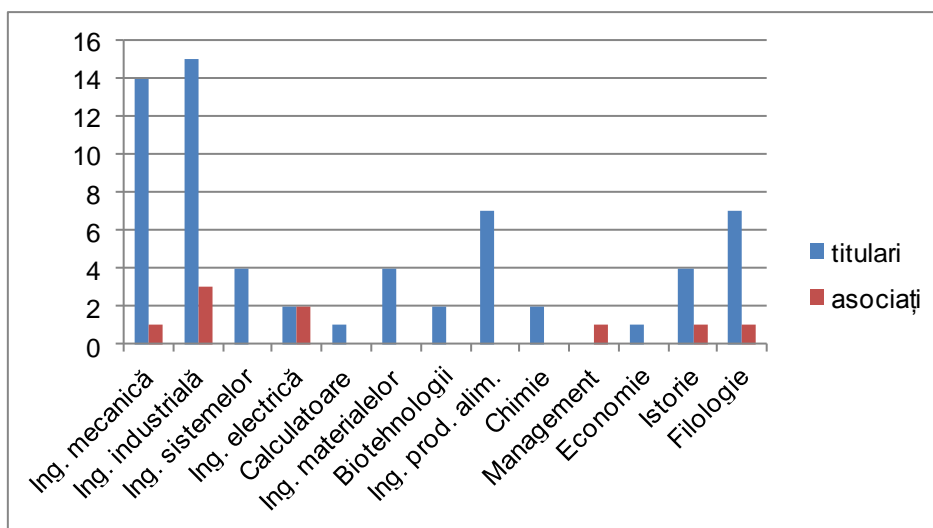
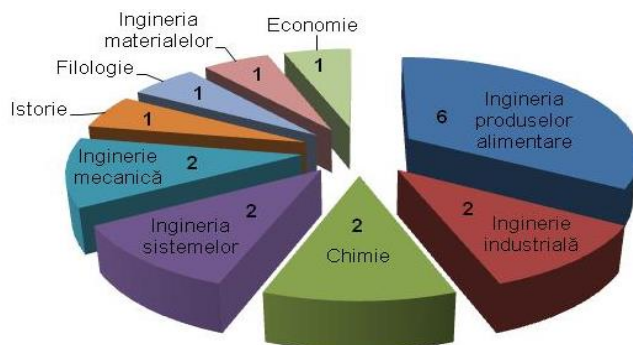
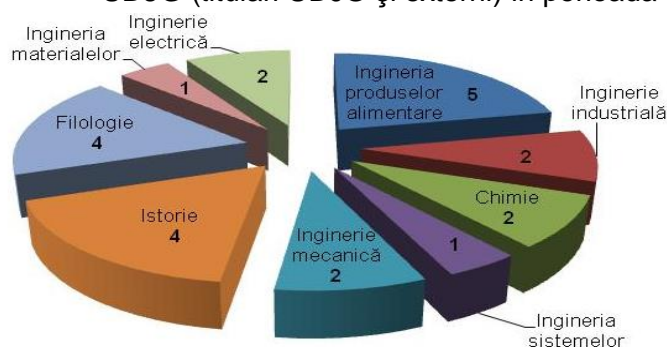

Fig 2. Numărul total de conducători de doctorat afiliați la școlile doctorale din UDJG la 30 iunie 2016



TOTAL conducători abilitați în UDJG: 18,
dintre care
4 titulari în alte instituții, dintre care
unul s-a afiliat la SD-I din UDJG.
Total conducători abilitați rămași în școli
doctorale din UDJG: 15

Fig. 3. Repartizarea pe domenii de doctorat a numărului de conducători de doctorat **abilitați în UDJG** (titulari UDJG și externi) în perioada septembrie 2015-iunie 2016



TOTAL conducători abilitați afiliați în UDJG: 23, dintre care:
- 3 externi (2 abilitați în alte universități și unul abilitat în UDJG);
- 5 titulari UDJG abilitați în 2014-2015 în alte universități;
- 15 titulari UDJG abilitați în perioada 2015-2016 în UDJG.

Fig. 4. Repartizarea pe domenii a numărului de **conducători de doctorat abilitați** (titulari UDJG și externi) **afiliați în UDJG**, în perioada septembrie 2015-iunie 2016

În 2016 au susținut public teza de abilitare în domeniul Filologie-Franceză două cadre didactice de la Facultatea de Litere, domeniu de doctorat care nu a mai funcționat în universitate. S-au mai abilitat în alte universități din țară șase cadre didactice din UDJG, în două domenii pentru care UDJG nu este în prezent autorizată să desfășoare activități de doctorat (Filozofie și Inginerie și management în agricultură și dezvoltare rurală) și pentru care s-a demarat pregătirea dosarului de înființare/acreditare.

3. Doctoranzi. Monitorizarea activităților doctorale

În anul 2015, în UDJG au fost înmatriculați (în anul I) 45 de doctoranzi de cetățenie română și 11 doctoranzi din Republica Moldova (Figura 5). În Figura 6 se prezintă situația studenților doctoranzi români cu frecvență (cu bursă) și fără frecvență (fără bursă) raportați la finanțare la 1 ianuarie 2016. La aceeași dată, erau înmatriculați 30 studenți-doctoranzi din Republica Moldova, dintre care 12 studenți bugetați cu/fără bursă și 18 cu taxă.

Figurile 7 și 8 prezintă numărul tezelor de doctorat susținute public și respectiv numărul de titluri de doctor obținute în UDJG în perioada ianuarie 2012-iunie 2016.

Monitorizarea activităților doctorale s-a realizat pe baza rapoartelor lunare, a rapoartelor anuale (RA) și a referatelor de susținere a rapoartelor științifice prevăzute în planul individual de activitate. Rezultatele monitorizării activității doctoranzilor în baza rapoartelor anuale (RA) pentru anul 2015 sunt prezentate în Tabelul 1. Dintre cei 140 studenți-doctoranzi înmatriculați în 2013 (an III) și în 2014 (an II) (BB-Buget cu frecvență/cu bursă, BFB-Buget fără frecvență/fără bursă), precum și la forma de finanțare cu taxa, un număr de 126 au depus Raportul anual (RA) al activităților realizate în 2015 (Tabel 1).

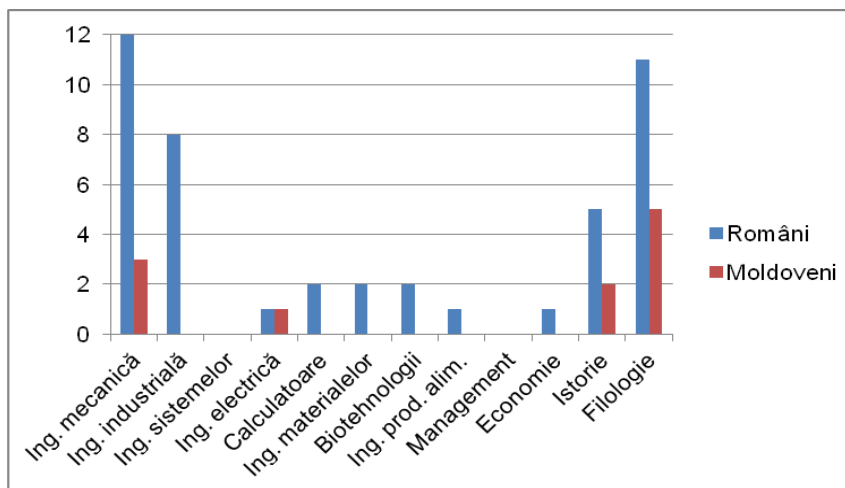

Fig. 5. Numărul studenților doctoranzi români și străini (R. Moldova) înmatriculați (în anul I) la 1 octombrie 2015

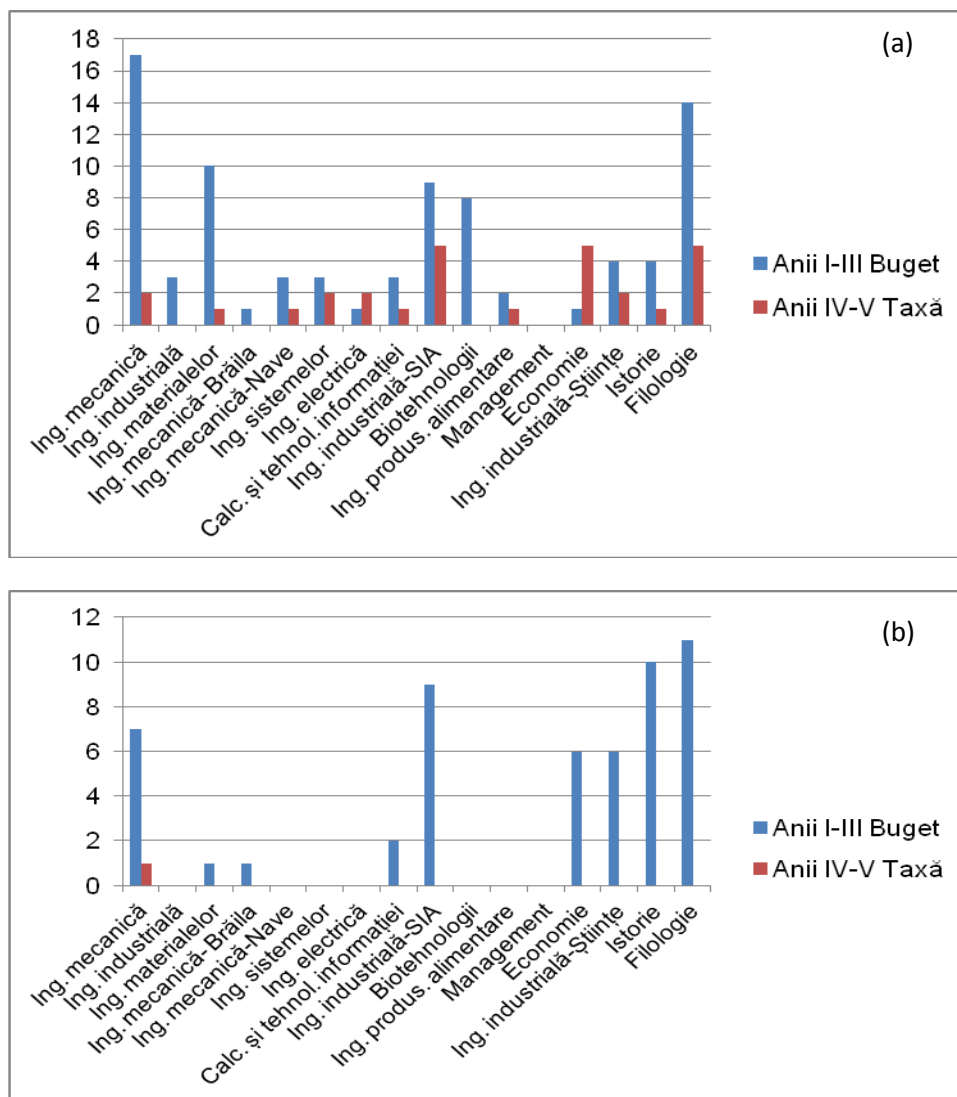

Fig. 6. Numărul de doctoranzi români cu frecvență (a) și fără frecvență (b) raportați la finanțare la 1 ianuarie 2016

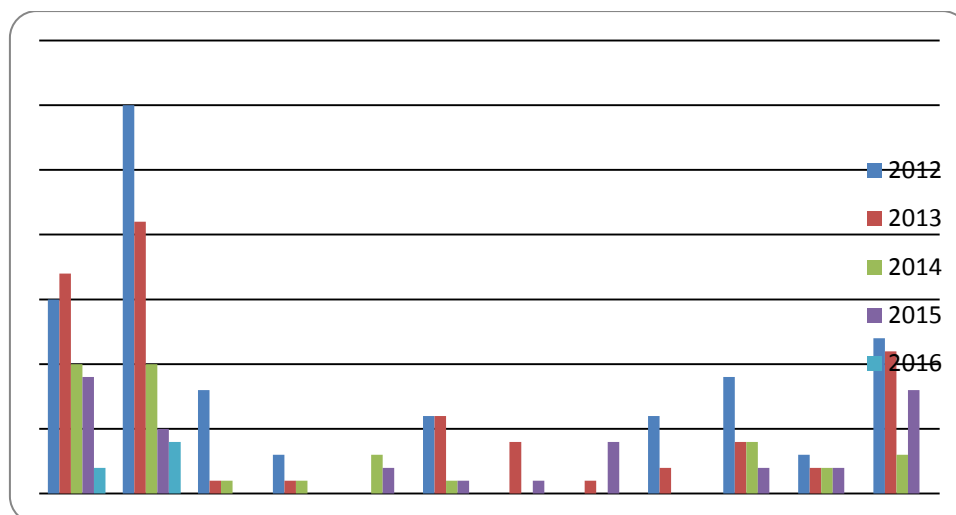

Fig. 7. Numărul tezelor de doctorat susținute public în perioada ianuarie 2012- iunie 2016

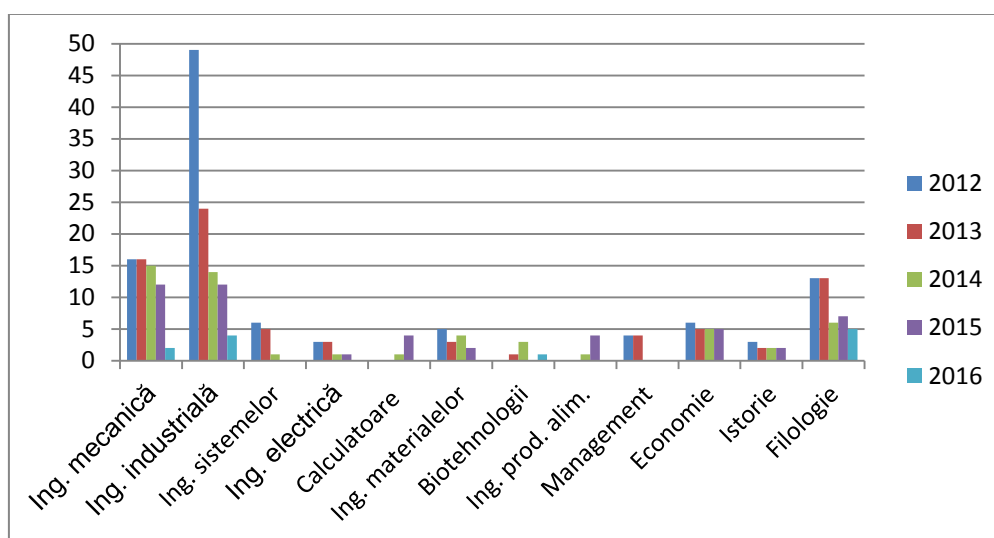

Fig. 8. Numărul titlurilor de doctor obținute, în perioada ianuarie 2012- iunie 2016

Tabel 1. Situația monitorizării activităților desfășurate în 2015 de doctoranzii înmatriculați în 2013 (an III), în 2014 (an II) (BB-Buget cu frecvență/cu bursa, BFB-Buget fără frecvență/fără bursă) și cu taxă

	Scoala doctorală (Finanțare)	Număr TOTAL doctoranzi/ An studii	Număr RA depuse	Număr RA nedepuse	Număr RA acceptate	Număr RA amânate	Număr RA respinse
1	SD-I (BB)	32 / II	32	-	26	4	2
		18 / III	16	2	14	2	-
	SD-SSU (BB)	10 / II	9	1	8	1	-
		5 / III	5	-	5	-	-
2	SD-I (BFB)	14/II	12	2	11	1	-
	SD-SSU (BFB)	16/II	12	4	10	2	-
3	SD-I+SD-SSU (Taxă)	45/ II+III+prelungiri	38	7	34	4	-

Figurile 9 și 10 prezintă numărul doctoranzilor cu prelungiri aprobate de Senatul UDJG și respectiv numărul doctoranzilor exmatriculați în perioada ianuarie 2012- iunie 2016.

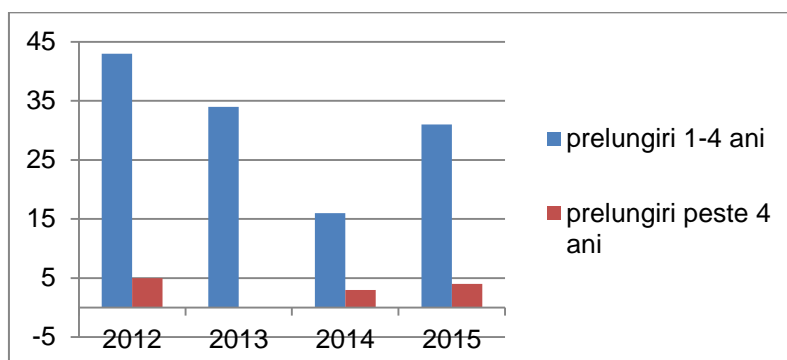

Fig. 9. Numărul doctoranzilor cu prelungiri aprobate de Senatul UDJG în perioada 2012 – 2015

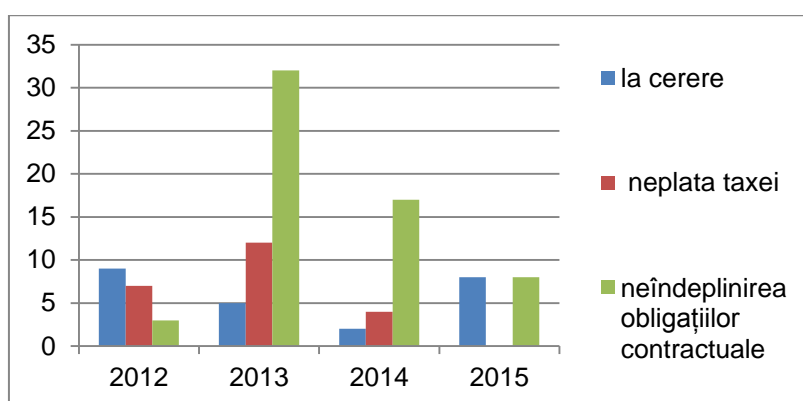

Fig. 10. Numărul doctoranzilor exmatriculați în perioada 2012 - 2015

În Tabelul 2 se prezintă situația finalizării tezelor de doctorat și a rapoartelor de cercetare științifică de către membrii grupurilor țintă din UDJG ale celor două proiecte POSDRU derulate în perioada 2014-2015.

Tabel 2. Numărul studenților-doctoranzi și al cercetătorilor postdoctoranzi din UDJG integrați în proiecte POSDRU, în perioada 2014-2015

Nr. Crt.	Abrevierea proiectului POSDRU	Numărul doctoranzilor			Numărul cercetătorilor postdoctoranzi	
		Număr total înmatriculați în 2014	Număr drd/An finalizare teză	Număr teze finalizate	Număr total	Număr cercetători care au finalizat stagiul /Raportul in 2015
1	ExcelDOC	23	5 anul III/2014 7 anul II/2015 11 anul I /2016	3 /2014 și 2 /2016 6 /2015 - /2016	10	10
2	PERFORM	10	5 anul III/2014 3 anul II/2015 2 anul I /2016	5 /2014 3 /2015 1 /2016	20	20

4. State de funcții ale școlilor doctorale

Activitățile legate de desfășurarea studiilor doctorale au fost incluse, ca și în perioada anterioară, în trei categorii de state de funcții cu norme vacante ale școlilor doctorale (separate pentru cele două școli CSD-I și CSD-SSU) (Tabel 3):

- State de funcții pentru activitatea de conducere de doctorat;
- State de funcții pentru activitatea de îndrumare de doctorat (membrii comisiilor de îndrumare);
- State de funcții pentru activități didactice incluse în Planurile de învățământ ale Școlilor doctorale.

Conform HCA 35/12.07.2013 completata cu HCA 22 /05.04.2016, aceste activități au fost plătite cu următoarele tarife:

- 80 lei/oră, adică 160 lei/doctorand/lună conducere doctorand bugetat; de la 1.05.2016 se va plăti 125 lei/oră, adică 250 lei/doctorand/lună (cf HCA 22 /05.04.2016). Sumele includ contribuțiile angajatului, valoarea cu contribuția angajatorului fiind de 2448 și 3500 lei (Anexa 5);
- 40 lei/oră, conducere student-doctorand cu taxă neactualizată și 125 lei/oră cu taxă actualizată;
- 40 lei/oră, îndrumare student-doctorand bugetat;
- 0 lei/oră, îndrumare student-doctorand cu taxă neactualizată și 40 lei/oră doctorand cu taxă actualizată;
- 60 lei/oră, cursuri.

Tabel 3. Sinteza datelor din statele de funcții ale școlilor doctorale

Nr. crt.	Școala doctorală	Statul de funcții	Număr de persoane		Număr de norme		Număr de ore/lună	
			2015	2016	2015	2016	2015	2016
1.	SD-I	Conducători de doctorat	37	38	9	9	246	252
		Comisii de îndrumare	120 titulari + 9 externi	123 titulari + 9 externi	9	9	273	264
		Cursuri	-	15	-	3	-	90
2.	SD-SSU	Conducători de doctorat	9	13	4	4	150	170
		Comisii de îndrumare	33	44	4	4	150	161
		Cursuri	-	8	-	2	-	48

Activitățile incluse în statele de funcții au fost plătite în regim de plată cu ora. Activitățile didactice desfășurate de studenții-doctoranzi, în limita celor 4-6 ore/săptămână prevăzute de lege, au fost incluse în statele de funcții ale departamentelor/facultăților în care își desfășoară activitatea de bază conducătorii de doctorat sau în alte facultăți (Facultatea Transfrontalieră de la Cahul), ca o contribuție la susținerea financiară a facultăților din UDJG.

5. Proceduri și metodologii pentru activități doctorale și abilitare

În perioada ianuarie 2015-iunie 2016 au fost elaborate și implementate următoarele regulamente, metodologii și proceduri, în completare la cele existente anterior:

1. Regulamentul privind obținerea atestatului de abilitare în Universitatea „Dunărea de Jos” din Galați (IOSUD-UDJG)
2. Procedura privind susținerea publică a tezelor de abilitare în Universitatea „Dunărea de Jos” din Galați
3. Procedura de stabilire a propunerii de comisie de abilitare înaintată rectorului UDJG pentru trimitere la CNATDCU
4. Procedura de organizare și desfășurare a ședinței publice de susținere a tezei de doctorat după data intrării în vigoare a HG 134/2016 (10 martie 2016)
5. Metodologia de evaluare internă a școlilor doctorale
6. Metodologia de admitere la doctorat, sesiunea septembrie 2016

6. Finanțarea studiilor doctorale. Venituri și cheltuieli

În baza situațiilor financiare primite de la serviciile UDJG, situația veniturilor și cheltuielilor pentru activități doctorale în IOSUD-UDJG, pe surse de finanțare și tipuri de cheltuieli, la 31 decembrie 2015 și 30 aprilie 2016 este următoarea:

I. Totalul veniturilor încasate în UDJG pentru activități doctorale a însumat **2.998.261** lei în anul calendaristic 2015 și **671.703** lei în perioada 1.01-30.04. 2016 și au fost realizate astfel (Tabel 4):

- venituri aferente finanțării de bază virate de către M.E.N.C.S. în baza contractului instituțional, în sumă de 2.949.302 lei în anul 2015 și 641.553 lei în perioada 1.01-30.04.2016;
- venituri realizate din taxe în sumă de 48.959 lei în 2015 și 30.150 în perioada 1.01-30.04.2016 (35.377 lei în perioada 1.01-15.06.2016).

II. Sumele la dispoziția școlilor doctorale. Sumele totale încasate, prezentate mai sus, pentru finanțarea activităților doctorale au fost repartizate astfel (Tabel 4):

- 75% din total încasări (alocație bugetară și taxe doctorat) revin școlilor doctorale. Astfel, școlilor doctorale li s-a repartizat o sumă de **2.260.935** lei în anul 2015 și **503.778** lei în perioada 1.01-30.04.2016;
- 25% din total încasări (alocație bugetară și taxe doctorat) reprezintă regia UDJG. Astfel, în perioada raportată, regia UDJG a însumat 737.326 lei în anul 2015 și 167.926 lei pe primele 4 luni (1.01- 30.04) din 2016.

Cota de 25 % regie UDJG se aplică din septembrie 2013 și a fost stabilită prin hotărârea comuna a Rectorului UDJG și CSUD (Hotărârea CSUD nr 3/2013).

III. Totalul cheltuielilor efectuate de școlile doctorale pentru desfășurarea activităților doctorale a însumat **853.920** lei în anul calendaristic 2015 și **453.150** lei în perioada 1.01-30.04. 2016 și au fost repartizate astfel (Tabel 4, Figurile 11-15):

- Cheltuieli de personal însumând 658.401 lei (2015) și 410.798 lei (1.01-30.04.2016), reprezentând 29% (2015) și 82% (pentru primele 4 luni din 2016) din totalul sumelor alocate școlilor doctorale (Figura 13). Aceste sume reprezintă cheltuieli cu salariile conducătorilor de doctorat și ale membrilor comisiilor de îndrumare, precum și indemnizațiile membrilor comisiilor de susținere publică a tezelor de doctorat și de abilitare. În perioada 2015 – iunie 2016 sunt finanțate din fondurile școlilor doctorale un număr de 138 ore de curs și activități practice în cadrul programelor de studii universitare avansate cu doctoranzii din anul I și II (înmatriculați la 1 octombrie 2015 și 2014); aceste ore sunt incluse în statele de funcții 2015-2016 (Tabel 3);
- „Alte cheltuieli” însumând 195.519 lei (2015) și 42.352 lei (1.01-30.04. 2016), reprezentând 9% (2015) și 8% (pentru primele 4 luni din 2016) din totalul sumelor alocate școlilor doctorale (Figura 12).

Capitolul „Alte cheltuieli” include cheltuielile efectuate direct de doctoranzi (achiziția de materiale, servicii/analize, taxe de participare conferințe, taxe publicare lucrări, deplasări la conferințe), dar și cheltuielile cu deplasarea și cazarea referenților pentru susținerea publică a tezei de doctorat, cheltuieli cu laboratorul SEM, etc. În acord cu *“Metodologia de alocare a fondurilor bugetare pentru finanțarea de bază și finanțarea suplimentară” pentru anii 2012 și 2015* elaborate de Consiliul Național pentru Finanțarea Învățământului Superior, în UDJG evidența și gestionarea alocațiilor bugetare se realizează individual, pentru fiecare student-doctorand din cadrul celor două școli doctorale, în baza unei proceduri operaționale validată prin Hotărârea CSUD nr 3/2013, aprobată de Rector în septembrie 2013 și actualizată, la propunerea CSUD, prin HCA nr. 22/05.04.2016 (Anexa 5). În baza acestor hotărâri, doctoranzii în stagiul de la cele două școli doctorale din UDJG, au

solicitat și efectuat cheltuieli directe pentru materiale, servicii, taxe de participare/publicare și deplasări la conferințe în valoare de 195.519 lei în anul calendaristic 2015 și 42.352 lei în perioada 1.01-30.04.2016. O repartizare generală a acestor cheltuieli pe facultăți este prezentată în Figura 14, iar în Anexele 6-7 se prezintă repartizarea detaliată pe echipa doctorand-conducător.

IV. Bilanțul general privind utilizarea sumelor totale încasate de IOSUD-UDJG (alocație bugetară și taxe doctorat) se prezintă astfel (Tabel 4, Figurile 11-12):

- Total cheltuieli școli doctorale (salarii, indemnizații, alte cheltuieli): **853.920** lei în 2015 și **453.150** lei în primele 4 luni din 2016, reprezentând 28% (2015) și 67% (2016) din totalul încasărilor (Figura 11); suma din 2016 include plăți restante din 2015;
- Total regie UDJG: **737.326** lei în 2015 și respectiv **167.926** lei în perioada 1.01-30.04.2016 reprezentând 25% (2015- 2016) din totalul încasărilor (Figura 11);
- Sold (Report) de **1.407.016** și respectiv **50.628** lei, reprezentând 47% (2015) și 8% (1.01-30.04.2016) din totalul încasărilor (Figura 11) și respectiv 62% și 10% din sumele alocate școlilor doctorale în perioadele menționate (Figura 12).

În Figura 15, se evidențiază structura cheltuielilor totale efectuate direct de studenții doctoranzi (achiziții de materiale, deplasări, taxe de participare și/sau publicare) de la cele două școli doctorale în perioada 2015-2016.

Studiile universitare de doctorat au fost finanțate și din fonduri ale proiectelor POSDRU *PERFORM* și *Exce/DOC* (demarate în mai 2014) (Tabel 5), care nu sunt incluse în Tabelul 4. Astfel, în cadrul proiectului *Exce/DOC* s-au efectuat cheltuieli totale pentru achiziții (cărți și reviste de specialitate, materiale și consumabile) în valoare de 47.900 lei, cheltuieli cu stagii externe de cercetare doctoranzi în valoare de 75.000 lei și cheltuieli cu participarea la conferințe a doctoranzilor și postdoctoranzilor în valoare de 41.400 lei.

ROMÂNIA
MINISTERUL EDUCAȚIEI NAȚIONALE ȘI CERCETĂRII ȘTIINȚIFICE
UNIVERSITATEA „DUNĂREA DE JOS” DIN GALAȚI



Tabel 4. Situația financiară a veniturilor (buget MENCS și taxe) și cheltuielilor aferente activităților doctorale din IOSUD-UDJG, în perioada ianuarie 2015-30 aprilie 2016

Anul financiar	Încasări (Lei)			Repartizarea generală a sumelor totale încasate (Lei)		Repartizarea sumei alocate Școlilor Doctorale (75% din total încasări) pe capitol de cheltuieli (Lei) (v. Fig.12)			BILANȚ GENERAL (pentru 100% încasări) (Lei) (v. Fig.11)			
	Buget MENCS (100%)	Taxe (100%)	TOTAL	Regie UDJG (25%)	Școli doctorale (75%)	Salarii și indemnizații (inclusiv pt abilitare) **	Alte cheltuieli *	Sold (Report la sfârșitul anului)	Salarii și indemnizații (inclusiv abilitare) **	Alte cheltuieli *	Sold (Report)	Regie UDJG
	1	2	3=1+2	4	5	6	7	8	9	10	11	12
1.01-31.12. 2015	2.949.30 2	48.959	2.998.261	737.326	2.260.935	658.401	195.519	1.407.016	658.401	195.519	1.407.016	737.326
1.01-30.04. 2016	641.553	30.150 (35.377 lei pt (1.01-15.06))	671.703	167.926	503 778	410.798	42.352	50.628	410.798	42.352	50.628	167.926

* Include cheltuielile efectuate direct de doctoranzi (achiziția de materiale, servicii/analize, taxe de participare conferințe, taxe publicare lucrări, deplasări la conferințe) și cheltuielile cu deplasarea și cazarea referenților pentru susținerea publică a tezei de doctorat, cheltuieli cu laboratorul SEM, etc.

** Sumele includ și restanțe salariale din anul anterior și nu reprezintă plata „la zi” a salariilor conducătorilor și membrilor comisiilor de îndrumare.

Tabel 5. Proiecte POSDRU pentru stagii doctorale și postdoctorale

Nr. crt.	Nr. contract finanțare	Titlu proiect	Director proiect	Durata (inclusiv prelungire)	Buget UDJG Lei (pe toată perioada)
1.	159/1.5/S/138963	Performanță sustenabilă în cercetarea doctorală și postdoctorală - PERFORM	Prof.dr.ing. Georgescu Puiu-Lucian	08.04.2014 - 12.2015	6.282.731,00
2.	159/1.5/S/132397	Excelență în cercetare prin burse doctorale și postdoctorale (ExcelDOC),	Prof.dr. Viorica Mușat, Prof.dr. ing. Maria Vlad	08.04.2014 - 12.2015	2.196.731,15

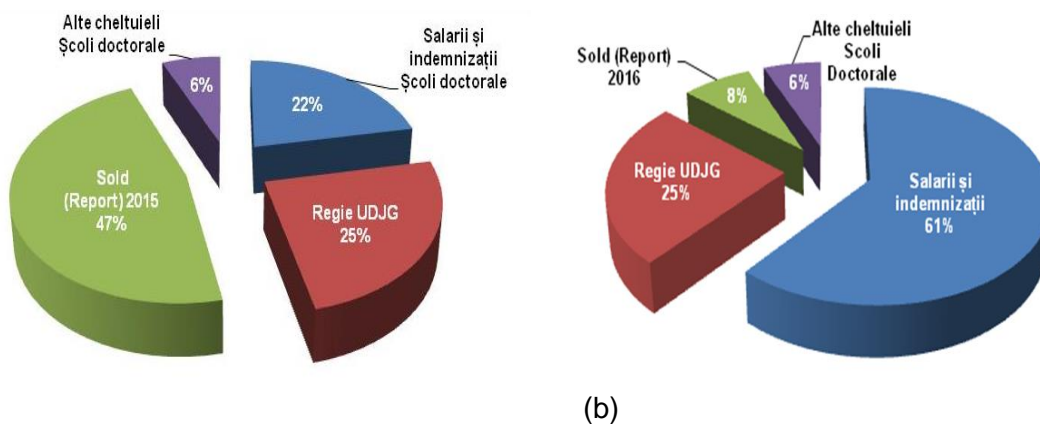

Fig. 11. Utilizarea **sumelor totale încasate de UDJG** din activități doctorale pentru anul 2015 (a) și pentru perioada 1.01-30.04.2016 (b)

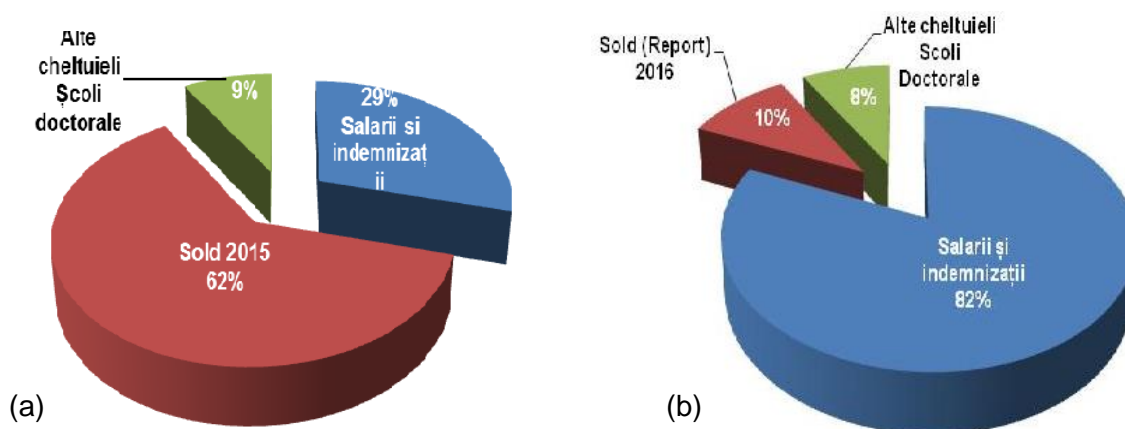

Fig. 12. Repartizarea pe capitole de cheltuieli a **sumelor alocate Scolilor doctorale** pe anul 2015 (a) și în perioada 1.01-30.04.2016 (b)

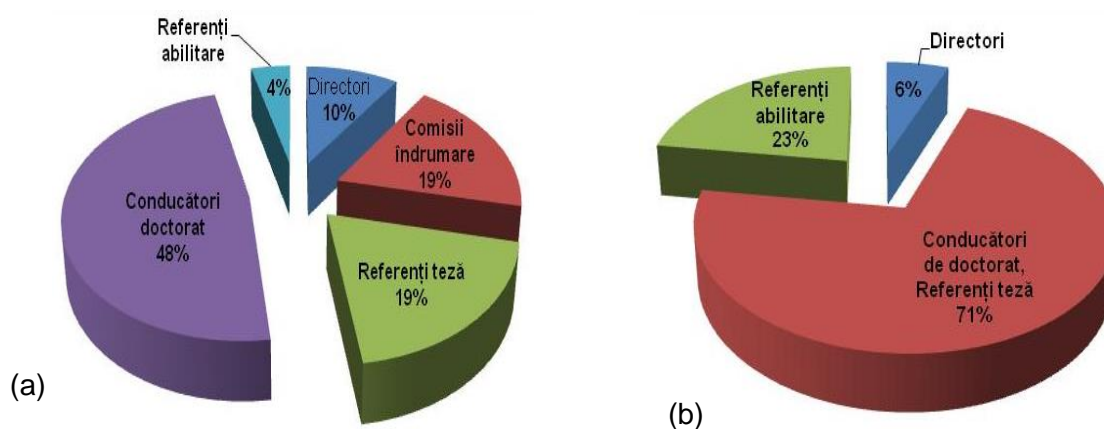

Fig. 13. Structura cheltuielilor cu salariile și indemnizațiile în anul 2015 (a) și în perioada 1.06 - 30.04.2016 (b)

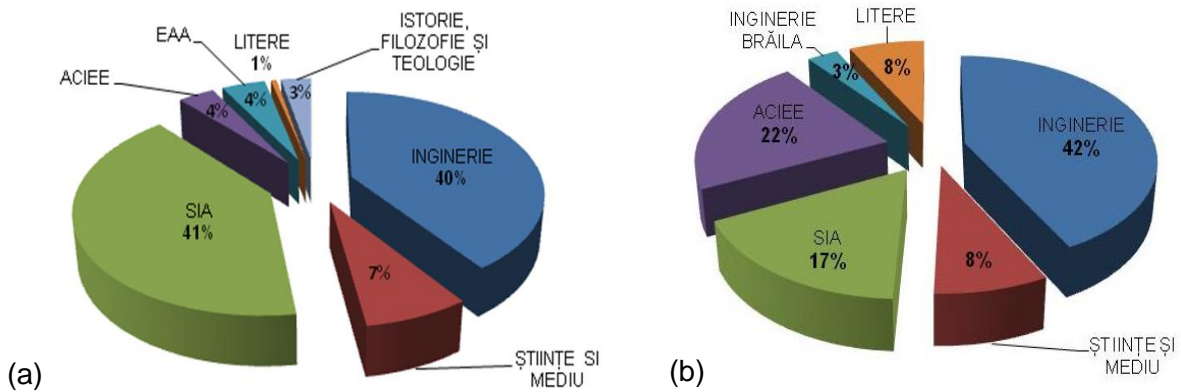

Fig. 14. Repartizarea pe facultăți a sumelor cheltuite direct de doctoranzi (“Alte cheltuieli” în Tabelul 4) în anul 2015 (a) și între 1.01-30.04.2016 (b). Sumele din 2016 includ și achiziții restante din 2015.

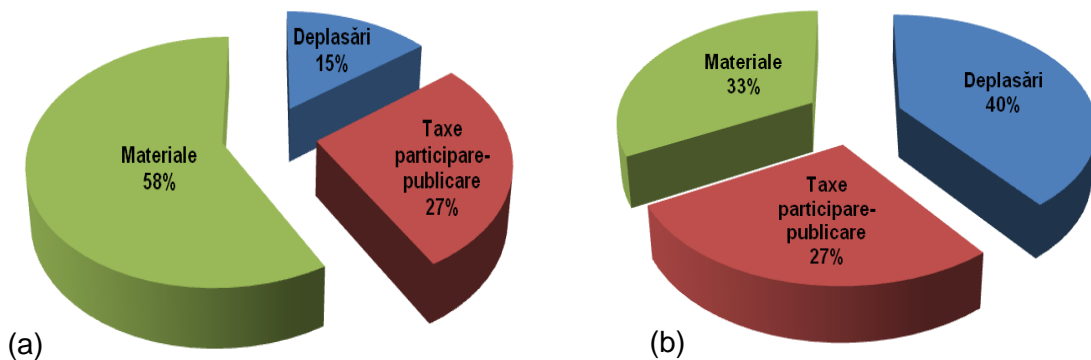

Fig. 15. Structura cheltuielilor totale efectuate de doctoranzii ambelor școli doctorale în anul 2015 (a) și în perioada 1.01-30.04.2016 (b), incluse în capitolul “Alte cheltuieli” (Tabelul 4). Sumele din 2016 includ și achiziții restante din 2015.

7. Rezultate ale cercetărilor doctorale și postdoctorale

Rezultatele cercetărilor doctorale și postdoctorale efectuate în cadrul celor două școli doctorale din UDJG, SD-I și SD-SSU, reprezentând lucrări publicate în reviste ISI și BDI participări la conferințe naționale și internaționale, brevete, premii, teze efectuate în cotelă națională și internațională, implicarea în proiecte de cercetare științifică, sunt incluse în rapoartele de autoevaluare ale școlilor doctorale pentru perioada 2012-2015, realizate în iunie 2016.

Rezultatele cercetărilor efectuate de cei 25 doctoranzi membri ai grupului țintă al proiectului ExcelDOC (Tabel 2) se concretizează în publicarea a 18 articole în reviste ISI, 20 articole în Proceeding-uri ISI, 71 articole în reviste BDI și 94 participări la conferințe naționale și internaționale. Pentru cei 10 postdoctoranzi ExcelDOC rezultatele sunt: 20 articole în reviste ISI (plus 5 articole în curs de evaluare), 4 articole în Proceeding-uri ISI, 16 articole în reviste BDI și 20 participări la conferințe internaționale.

Rezultatele cercetărilor din proiectul PERFORM (toți partenerii) sunt: 41 articole în reviste ISI, 6 articole în Proceeding-uri ISI, 206 articole în reviste BDI și 271 participări la conferințe naționale și internaționale (pentru 76 doctoranzi) și 34 articole în reviste ISI, 22 articole în Proceeding-uri ISI, 150 articole în reviste BDI și 285 participări la conferințe (pentru 40 postdoctoranzi).

8. Creșterea vizibilității cercetării doctorale. Internaționalizare

Pentru creșterea vizibilității rezultatelor cercetării științifice doctorale, la nivel intern, local, național și internațional, dar și pentru dezvoltarea relațiilor de colaborare cu colective de cercetare din universități și institute din țară și străinătate, s-a inițiat în 2013 organizarea anuală a Conferinței Științifice a Școlilor Doctorale din UDJG (CSSD-UDJG, www.cssd-udjg.ugal.ro). Site-ul conferinței are peste 33.000 vizualizări în ultimul an.

Se dorește ca CSSD-UDJG, internaționalizată începând din 2015 (sub egida Societății Europene de Materiale, E-MRS), să devină un eveniment științific de prestigiu al UDJG, un forum pentru diseminarea de informație de specialitate de înalt nivel științific și de actualitate, dar și de larg interes pentru a stimula interdisciplinaritatea. În acest scop, fiecare ediție debutează cu o sesiune de conferințe invitate plene susținute de specialiști de renume național și internațional. Conferințele plene ale edițiilor 2015 și 2016 au fost susținute de invitați din Portugalia, Spania, Israel, București și Brașov și au avut următoarele teme de mare actualitate: *"From the Technical and Cultural Heritage of the Lower Danube Porto-Franco Space to Emerging Technologies"* (transparent electronics, e-paper, nanobiotehnologies) (2015) și *"Challenges and New Approaches for health in the 21st century"*(2016).

Lucrările selectate la ediția 2015 au fost publicate în reviste categoria B+ (Analele UDJG, *Cultural intertexts, Translation studies* etc) și în reviste ISI (*Journal of Optoelectronics and Advanced Materials, Digest Journal of Nanomaterials and Biostructures* etc).

Ediția CSSD-UDJG 2016 a beneficiat de sprijinul financiar al Ministerului Educației Naționale și Cercetării Științifice.

CSUD și Școlile doctorale din UDJG au prevăzut în *Planul strategic de internaționalizare pentru Universitatea „Dunărea de Jos” din Galați*, elaborat în 2015, o serie de obiective și activități strategice pentru dezvoltarea procesului de internaționalizare. Internaționalizarea conferinței CSSD-UDJG a fost unul dintre aceste obiective, pentru că asigură un cadru generos în care doctoranzi și cadre didactice pot să stabilească la ei acasă relații de colaborare cu alți doctoranzi și conducători de doctorat din alte centre universitare din țară sau din Europa, dar trebuie dezvoltate și alte acțiuni, între care foarte importantă este creșterea numărului de teze de doctorat realizate în cotelă internațională și afilierea școlilor doctorale la asociații internaționale.

S-au făcut demersuri pentru dobândirea calității de membership în EUA-CDE (European University Association), urmând a se solicita aprobarea CA pentru trimiterea aplicației și plata taxei.

9. Evaluarea internă a școlilor doctorale

Evaluarea internă a școlilor doctorale din UDJG (SD-I și SD-SSU) s-a realizat, în acord cu legislația în vigoare, pe baza unei metodologii și a unui calendar comun pentru ambele școli, de către două comisii de evaluare, câte una pentru fiecare școală, numite în acest scop de Rectorul UDJG.

Comisiile de evaluare au elaborat metodologia și calendarul de evaluare, care au fost avizate de CSUD și CA și aprobate de Senatul UDJG.

Rapoartele de evaluare s-au întocmit pentru perioada 2011-2015 și au cuprins următoarele informații:

- I. Date statistice privind evoluția numărului de conducători de doctorat, studenți-doctoranzi (bugetați/cu taxă, români/străini), a tezelor de doctorat susținute public, a diplomelor de doctor în științe emise etc)
- II. Evaluare programelor de studii universitare de doctorat și postdoctorat
- III. Evaluarea conducătorilor de doctorat
- IV. Evaluarea cercetătorilor postdoctoranzi
- V. Evaluarea doctoranzilor
- VI. Analiza SWOT privind rezultatele înregistrate de școala doctorală în perioada evaluate

Comisiile de evaluare internă au înaintat și propuneri de îmbunătățire a metodologiei de evaluare internă și a anexelor aferente, pentru a fi luate în considerare la următoarea evaluare.

Rapoartele au fost prezentate, discutate și aprobate în sesiunea CSUD din 23.06.2016 și înaintate Consiliului de administrație în vederea avizării și trimiterii la Sentaul UDJG pentru aprobare, urmând ca după aprobare să fie afișate pe site-ul UDJG.

10. Concluzii

privind perioada septembrie 2012 - iunie 2016

Pentru perioada septembrie 2012-iunie 2016 se pot evidenția următoarele aspecte generale legate de desfășurarea activităților doctorale în cadrul IOSUD-UDJG:

- Au fost elaborate teze de doctorat în 12 domenii științifice: opt domenii ingineresti, două domenii economice și două domenii umaniste; nu s-au desfășurat studii doctorale la cel de al 13-lea domeniu autorizat (Chimie).
- Pentru stimularea colaborării interne și a cercetărilor interdisciplinare, studiile universitare de doctorat au fost reorganizate în cadrul a două școlii doctorale pluridisciplinare, Școala Doctorală de Inginerie (SD-I) și Școala Doctorală de Științe Socio-Umane (SD-SSU), în care conducătorii de doctorat alcătuiesc colective pe domenii de doctorat sau pe grupe de domenii înrudite.
- Au fost elaborate metodologii, proceduri sau ghiduri pentru desfășurarea tuturor activităților doctorale și pentru monitorizarea acestora. Monitorizarea activităților doctorale s-a efectuat lunar și anual.
- S-a elaborat ghidul privind tehnoredactarea tezelor de doctorat susținute în UDJG, în baza căruia, începând cu 1 octombrie 2013, tezele de doctorat au fost redactate într-un format unic, cu o copertă unică personalizată UDJG și au fost indexate pe domenii de doctorat, astfel: *Seriile I1 - I8 pentru domeniul fundamental Științe ingineresti, Seriile E1 - E2 pentru domeniul fundamental Științe economice și Seriile U1-U3 pentru domeniul fundamental Științe umaniste: (Filologie- Engleză, Filologie-Română, Istorie).*
- S-a elaborat sistemul de credite transferabile (European Credit Transfer Sistem - ECTS), în vederea stimulării integrării în perioada legală de studii doctorale și a facilitării realizării de teze în cotelă internațională, care se va aplica doctoranzilor înmatriculați din 1 octombrie 2016.
- A fost implementată noua procedură de organizare și desfășurare a sesiunii publice de susținere a tezei de doctorat, care include obligatoriu verificarea antiplagiat și care se aplică tuturor susținerilor publice planificate a avea loc după data intrării în vigoare a HG 134/2016 (10 martie 2016).

- În perioada ianuarie 2012-iunie 2016 au fost susținute public 167 teze de doctorat, peste 90% dintre acestea primind calificativul *Foarte Bine*. În aceeași perioadă s-au eliberat 218 diplome de doctor în științe.
- S-a realizat, începând din 2013 cu actualizare în 2016, o procedură transparentă de acces direct al fiecărui doctorand la fondurile din alocația bugetară pentru achiziții de materiale pentru cercetare, deplasări la conferințe și taxe de publicare în reviste științifice, în acord cu “*Metodologia de alocare a fondurilor bugetare pentru finanțarea de bază și finanțarea suplimentară*”.
- Cu aplicare din aprilie și mai 2016, au fost majorate sumele din alocația bugetară pentru deplasări la conferințe și taxe doctoranzi (de la 1550 la 3500 lei) și respectiv pentru plata conducătorilor de doctorat (de la 2448 la 3500lei brut/an/doctorand).
- În perioada 2012-2015 s-au derulat 5 proiecte POSDRU, dintre care două pentru burse doctorale (EFICIENT și TOP ACADEMIC), două pentru burse doctorale și postdoctorale (PERFORM și ExcelDOC) și unul pentru burse postdoctorale (Spd-Biotech). În cadrul proiectelor PERFORM și ExcelDOC, s-a inițiat colaborarea școlilor doctorale cu Universitatea POLITEHNICA București, Academia Română și alte universități din țară, finalizată cu participarea ca membri în grupurile țintă a unui număr de 35 doctoranzi și peste 30 postdoctoranzi din UDJG.
- Începând din 2015 s-au organizat în IOSUD-UDJG susțineri publice de teze de abilitare. S-au abilitat 18 conducători de doctorat (patru persoane din afara UGJG), dintre care 15 persoane s-au afiliat la școlile doctorale din UDJG (14 titulari UDJG și o persoană din altă universitate).
- În perioada septembrie 2015 - iunie 2016, numărul conducătorilor de doctorat afiliați la școlile doctorale din UDJG a crescut considerabil (cu peste 30%), ca urmare a suportului acordat de conducerea UDJG cadrelor didactice pentru susținerea tezelor de abilitare, dar și prin atragerea unor conducători abilitați în alte universități. Această creștere a dus și la crearea premizelor pentru reluarea studiilor doctorale în domeniul Chimie, desfășurarea pentru prima dată în UDJG de studii doctorale în domeniul Filologie-Franceză și asigurarea continuității studiilor doctorale în domeniul Inginerie electrică.
- Suportul acordat de conducerea UDJG cadrelor didactice pentru susținerea tezelor de abilitare a creat premisele înființării a două noi domenii de studii doctorale în IOSUD-UDJG: *Filosofie și Inginerie și management în agricultură și dezvoltare rurală*.
- În scopul creșterii vizibilității rezultatelor cercetării științifice doctorale, la nivel intern, local, național și internațional, dar și pentru stimularea colaborării și a cercetărilor interdisciplinare interne și externe, s-a inițiat organizarea anuală a Conferinței științifice a școlilor doctorale din UDJG (www.cssd-udjg.ugal.ro). Acest eveniment științific, internaționalizat începând din 2015 și ajuns în 2016 la a 4-a ediție, se dorește a fi și un forum pentru diseminarea de informație de specialitate de înalt nivel științific și actualitate, dar și de larg interes pentru a stimula interdisciplinaritatea.
- S-au organizat trei ceremonii publice de înmânare a diplomelor de doctor și o ceremonie de acordare de diplome de excelență pentru rezultate deosebite conducătorilor de doctorat în activitate.
- S-a stimulat păstrarea tradiției în școlile doctorale (organizarea în cadrul conferinței școlilor doctorale CSSD-UDJG 2013 a workshopului “Competitivitatea cercetării doctorale din UDJG. Retrospectivă, prezent și perspective” și acordarea de diplome de excelență OPERA OMNIA/(CSSD-UDJG 2016).

- S-au făcut demersuri pentru realizarea unui proiect, în colaborare cu Consiliul Județean Galați, pentru “MODERNIZAREA, EXTINDEREA SI DOTAREA INFRASTRUCTURII DE CERCETARE A SCOLILOR DOCTORALE DIN UNIVERSTATEA „DUNAREA DE JOS” DIN GALATI” (ianuarie 2014), dar nu a existat suficient sprijin pentru finalizarea și depunerea lui.
- S-a pus la punct o procedură de utilizare eficientă a echipamentelor de microscopie electronică din UDJG.
- S-a solicitat conducerii UDJG (adresa nr 33033/21.09.2015) constituirea unui fond din alocația bugetară lunară pentru asigurarea unei ritmicități și evitarea întârzierilor foarte mari în realizarea achizițiilor de materiale de cercetare și alte cheltuieli solicitate de studenții-doctoranzi, având în vedere faptul că aceștia sunt monitorizați și trebuie să se încadreze în perioada limitată la 3 ani a stagiului doctoral, dar și pentru plata salariilor conducătorilor de doctorat și a membrilor comisiilor de îndrumare.
- S-a solicitat în mai multe rânduri conducerii UDJG alocarea și amenajarea de spații dedicate desfășurării activităților școlilor doctorale. În prezent este demarată (referate nr. 12885/19.04.2016 și nr. 12886/19.04.2016) amenajarea (mobilier) și/sau dotarea/completarea cu echipamente (calculatoare, videoproiectoare, ecrane de proiectie etc) a unor spații desemnate sau solicitate de coordonatorii de domenii de doctorat dedicate activităților doctorale (Anexa 8). Trebuie finalizată și amenajare/dotarea sediului CSUD și biroului Doctorat (dotarea cu calculatoare noi).
- S-au făcut demersuri pentru dobândirea calității de membership în EUA (European University Association), urmând să se întocmească aplicația și să se solicite aprobarea CA.
- Nu s-a realizat site-ul Școlilor doctorale din IOSUD-UDJG.
- S-a realizat prima evaluare internă a școlilor doctorale din UDJG, pentru perioada 2011-2015.

Raportul a fost avizat de membrii CSUD – UDJG și coordonatorii de domeniu de doctorat prezenți la întâlnirea din data de 23.06.2016.

Director CSUD-UDJG,
Prof. dr. Viorica Mușat

30.06.2016

**Domenii în care s-au desfășurat studii universitare de doctorat în IOSUD–UDJG,
în perioada ianuarie 2015- iunie 2016**

A. ȘCOALA DOCTORALĂ DE INGINERIE

Nr. crt.	DOMENIUL DE STUDII UNIVERSITARE DE DOCTORAT	FACULTATEA
1.	Biotehnologii	ȘTIINȚA ȘI INGINERIA ALIMENTELOR
2.	Calculatoare și tehnologia Informației	AUTOMATICĂ, CALCULATOARE, INGINERIE ELECTRICĂ ȘI ELECTRONICĂ
3.	Ingineria materialelor	INGINERIE
4.	Ingineria produselor alimentare	ȘTIINȚA ȘI INGINERIA ALIMENTELOR
5.	Ingineria sistemelor	AUTOMATICĂ, CALCULATOARE, INGINERIE ELECTRICĂ ȘI ELECTRONICĂ
6.	Inginerie electrică	AUTOMATICĂ, CALCULATOARE, INGINERIE ELECTRICĂ ȘI ELECTRONICĂ
7.	Inginerie industrială	INGINERIE
		ȘTIINȚA ȘI INGINERIA ALIMENTELOR
		ȘTIINȚE ȘI MEDIU
8.	Inginerie mecanică	ARHITECTURĂ NAVALĂ
		INGINERIE
		INGINERIE ȘI AGRONOMIE DIN BRĂILA

B. ȘCOALA DOCTORALĂ DE ȘTIINȚE SOCIO-UMANE

Nr. crt.	DOMENIUL DE STUDII UNIVERSITARE DE DOCTORAT	FACULTATEA
9.	Economie	ECONOMIE ȘI ADMINISTRAREA AFACERILOR
10.	Management	ECONOMIE ȘI ADMINISTRAREA AFACERILOR
11.	Filologie	LITERE
12.	Istorie	ISTORIE, FILOSOFIE ȘI TEOLOGIE

Planuri de învățământ pentru programele de pregătire universitară avansată
desfășurate în IOSUD-UDJG

UNIVERSITATEA DUNĂREA DE JOS DIN GALAȚI
Școala Doctorală de Inginerie

Avizat:
Rector,
Prof.univ.dr.ing. Iulian-Gabriel Bîrsan

Director IOSUD,
Prof.univ.dr.ing. Viorica-Domnica Mușat

PLAN DE ÎNVĂȚĂMÂNT
Anul universitar 2015-2016

Numărul total de ore:

- Discipline generale: 24 ore

20 ore - Engleza pentru scopuri științifice și ingineresti- Trunchi comun cu Șc.doct. Șt. socio-umaniste

- Discipline specifice: 70 ore

A. Discipline generale

Nr.	Cod	Disciplina	Semestrul II (nr total ore)		Doctoranzi înscriși (condiția pt organizarea cursului)
			C	L/P Forma de finalizare	
1	A.1	Metodologia cercetării științifice (Intocmirea unui plan/proiect de cercetare). Diseminarea rezultatelor cercetării științifice (Publicarea și comunicarea rezultatelor cercetării) - pentru scopuri științifice <i>Trunchi comun cu Șc.doct. Șt. socio-umaniste 12 ore</i>	6	6 Atestat de participare la curs/ Proiect	Minim 10
2	A.3	Proprietatea intelectuală. Transfer tehnologic. Antreprenoriat <i>Trunchi comun cu Șc.doct. Șt. socio-umaniste 12 ore</i>	8	4 Atestat de participare la curs	Minim 10
3	A.4.1	Engleza pentru scopuri științifice și ingineresti <i>Trunchi comun cu Șc.doct. Șt. socio-umaniste 20 ore- (redactarea unei lucrări științifice în limba engleză)</i>	10	10 Atestat de participare la curs	Minim 10

B. Discipline specifice

		C	L/P	Forma de finalizare	
B.1					
4	B.1.1 Metode avansate de investigare a materialelor (<i>structura, morfologie, proprietati optice, electrice, termice, mecanice si tribomecanice, comportarea la coroziune</i>). 28 ore	14	14	Atestat de participare la curs	Minim 7
5	B1.2 Procesarea materialelor si compozitelor polimerice 12 ore	6	6	Atestat de participare la curs	Minim 7
6	B.1.3 Tehnici avansate de investigare si tehnologii avansate de fabricatie în industria alimentară și biotehnologie (<i>Electroforeza, HPLC, Spectrometrie de masă, Spectrofluorimetrie, PCR, Gaz cromatografie, Încapsularea și eliberarea controlată a compușilor funcționali. Alimente funcționale</i>). 22 ore	12	10	Atestat de participare la curs	Minim 7
7	B.1.4 Noțiuni de nanotehnologii și nanomateriale 8 ore	8	0	Atestat de participare la curs	Minim 7

C – curs, L – activități practice, P - proiect
*Toți doctoranzii vor înlocui un proiect reprezentând planul de cercetare detaliat al propriei teze de doctorat

Director Școală doctorală,
Prof. dr. Mirela PRAISLER

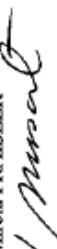

UNIVERSITATEA "DUNĂREA DE JOS" DIN GALAȚI
ȘCOALA DOCTORALĂ DE ȘTIINȚE SOCIO-UMANE
Forma de învățământ: cu frecvență
Anul universitar 2015-2016

Rector,
Prof. univ. dr. Iulian Gabriel Bârsan

Director CSUD – UDJ
Prof. univ. dr. Viorica Mușat

PLAN DE ÎNVĂȚĂMÂNT

A. Discipline generale

TOTAL - (cele te reporează în P.1 Sc. de Încadrare)

Nr. Crt.	Denumire disciplină	C	S/P	Forma de finalizare
A.1	Managementul proiectelor de cercetare. Metodologia cercetării științifice și prelucrarea rezultatelor experimentale. Diseminarea rezultatelor cercetării.	8	8	Atestat de participare la curs/Proiect
A.2	Proprietatea intelectuală, transfer tehnologic, antreprenoriat* (trunchi comun cu Școala Doctorală de Inginerie)	8	8	Atestat de participare la curs
A.3	Cercetare științifică în spațiul cultural anglo-român	8	8	Atestat de participare la curs/Proiect

C – curs, S – seminar, P - proiect

*Toți doctoranzii vor întocmi un proiect conștând în planul de cercetare al propriei teze de doctorat

B. Discipline de specialitate

TOTAL - 32 ore

Nr. crt	Denumire disciplină	C	S/P	Forma de finalizare
B.1	Metodologia cercetării științifice a spațiilor discursiv-textuale proprii secolului al XIX-lea românesc. Configurația identitară în contextul european al epocii	2	2	Atestat de participare
B.2	Metodologia cercetării științifice a spațiilor discursiv-textuale proprii epocii interbelice românești. Configurația identitară în contextul european al epocii	2	2	Atestat de participare
B.3	Metodologia cercetării științifice a spațiilor discursiv-textuale proprii epocii postbelice românești. Configurația identitară în contextul european al epocii	2	2	Atestat de participare
B.4	Metodologia cercetării științifice a spațiilor discursiv-textuale românești după 1989. Configurația identitară în contextul european al epocii	2	2	Atestat de participare
B.5	English for scientific purposes (humanities)	2	2	Atestat de participare
B.6	Literature under the lens. Subject. Textuality. Discourse. Society	2	2	Atestat de participare
B.7	Semantics and pragmatics of Academic English	2	2	Atestat de participare
B.8	Istoria spațiilor religioase europene	2	2	Atestat de participare

Director Școala Doctorală de Științe Socio-Umane,
Prof. univ. dr. Elena Croitoru



Sistemul de credite transferabile (ECTS) pentru programele doctorale

IOSUD Universitatea “Dunărea de Jos” din Galați

Școala doctorală de Inginerie, Școala doctorală de științe socio-umane

SISTEM DE CREDITE TRANSFERABILE

(în acord cu Sistemul European de Credite Transferabile, ECTS)

An de studii	ACTIVITĂȚI/ CREDITE OBLIGATORII	CALIFICATIVE (în Anexa 2 la Contractul de studii)
ANUL I.	Total 60* ECTS: - Cursuri - 30** - Raport documentare (Stadiul actual) - 30	<i>Bine:</i> 30 < 60 ECTS <i>F. bine:</i> 60 ECTS <i>Excelent:</i> ≥90*** ECTS
ANUL II.	Total 60* ECTS: - Raport științific nr. 1 - 30 - Publicare lucrare ISI/BDI - 20 - Prezentare lucrare conferință națională/internațional -10	<i>Bine:</i> 30 < 60 ECTS <i>F. bine:</i> 60 ECTS <i>Excelent:</i> ≥90*** ECTS
ANUL III.	Total 60* ECTS: - Raport științific nr. 2 - 20 - Publicare lucrare ISI/BDI - 20 - Redactare și prezentare teza (Obținerea acordului de susținere publică) - 20	<i>Bine:</i> 30 < 60 ECTS <i>F. bine:</i> 60 ECTS <i>Excelent:</i> ≥90*** ECTS
Absolvirea stagiului (3 ani)	TOTAL 180**** ECTS	
<p>* Pentru promovare în anul următor, doctorandul trebuie să realizeze minimum 30 ECTS din activități obligatorii, cu obligația recuperării creditelor restante până la sfârșitul stagiului. ** 10 ECTS pentru participarea la un curs cu examinare finală și/sau cu proiect și 5 ECTS pentru participarea la un curs cu obținerea unui certificat de participare. *** Obținerea calificativului <i>Excelent</i> se va acorda doctoranzilor care depășesc numărul de credite obligatorii, prin acumularea de credite din activități suplimentare. **** Acumularea a cel puțin 90 ECTS din activități obligatorii după parcurgerea celor trei ani ai ciclului doctoral dă doctorandului posibilitatea de a obține prelungirea școlarizării cu maxim 2 x 2 semestre suplimentare în vederea recuperării creditelor necesare absolvirii.</p>		
ACTIVITĂȚI-RECUNOSTERE/CREDITE SUPLIMENTARE		
1. Activități didactice		- 5 ECTS /modul 2 ore (un semestru)
2. Publicare lucrare ISI/BDI și/sau Raport științific		- 20 ECRS
3. Indexare ISI și Factor de impact ISI pentru lucrări publicate		- 5 ECTS + 5 ECTS x IF
4. Prezentare lucrare la conferință națională/internațională		- 10 ECTS
5. Organizare de evenimente		- 5 ECTS
6. Premii obținute		- 5 ECTS

Votat CSUD la 19.02.2016

**Conducătorii de doctorat abilitați afiliați la școlile doctorale din IOSUD – UDJG,
în perioada 2015-iunie 2016**

Nr. crt.	Funcția didactică, NUME și Prenume	Domeniul de abilitare	Instituția unde este titular	Ordinul acordare atestat de abilitare/
I. Titulari UDJG abilitați în IOSUD - UDJG				
1.	Prof. RUSU Liliana-Celia	Inginerie mecanică	UDJG	5900/04.12.2015
2.	Prof. FRUMUȘANU Gabriel-Radu	Inginerie industrială	UDJG	3279/02.03.2016
3.	Prof. CĂRĂC Geta	Ingineria materialelor	UDJG	3978/07.06.2016
4.	Prof. PICU Mihaela-Emma	Inginerie mecanică	UDJG	4019/07.06.2016
5.	Prof. BARBU Marian	Ingineria sistemelor	UDJG	4011/07.06.2016
6.	Prof. ENE Antoaneta	Inginerie industrială	UDJG	5343/29.09.2015
7.	Prof. APETREI Constantin	Chimie	UDJG	5883/04.12.2015
8.	Prof. DINICĂ Rodica-Mihaela	Chimie	UDJG	3971/07.06.2016
9.	Prof. APRODU Iuliana	Ingineria produselor alimentare	UDJG	3274/02.03.2016
10.	Prof. RÂPEANU Gabriela	Ingineria produselor alimentare	UDJG	3275/02.03.2016
11.	Prof. STĂNCIUC Nicoleta	Ingineria produselor alimentare	UDJG	3276/02.03.2016
12.	Prof. BANU Iuliana	Ingineria produselor alimentare	UDJG	4003/07.06.2016
13.	Conf. ENACHE George-Eugen	Istorie	UDJG	5917/4.12.2015
14.	Prof. ANDREI Carmen	Filologie	UDJG	3301/02.03.2016
II. Titulari UDJG abilitați în altă IOSUD				
15.	Prof. LUPAȘCU Silviu-Dan	Istorie	UDJG	5633 MD/11.12.2013
16.	Prof. LUCA Cristian	Istorie	UDJG	378/15.07.2014
17.	Prof. ARDELEANU Constantin	Istorie	UDJG	623/06.11.2014
18.	Prof. CRIHANĂ Alina-Daniela	Filologie	UDJG	623/06.11.2014
19.	Prof. IFRIM Nicoleta	Filologie	UDJG	623/06.11.2014
20.	Prof. NEAGU Mariana	Filologie	UDJG	5376/29.09.2015
21.	Prof. IVLAMPİE Ivan*	Filosofie	UDJG	4071/07.06.2016
22.	Prof. CORDONEANU Ion*	Filosofie	UDJG	4070/07.06.2016
23.	Conf. ROTILĂ Viorel*	Filosofie	UDJG	4072/07.06.2016
24.	Prof. STANCIU Silviu*	Inginerie și management în agricultură și dezvoltare rurală	UDJG	3952/07.06.2016
25.	Conf. TUREK-RAHOVEANU Maria-Magdalena*	idem	UDJG	3956/07.06.2016
26.	Conf. ZUGRAVU Gheorghe-Adrian	idem	UDJG	3957/07.06.2016
III. Titulari externi abilitați în IOSUD - UDJG				
27.	Prof. NOUR Violeta	Ingineria produselor alimentare	Univ.Craiova	5328/29.09.2015
IV. Titulari externi abilitați în altă IOSUD				
28.	Conf. HNATIUC Bogdan	Inginerie electrică	Univ.,Ovidius” Constanța	4209/10.06.2015
29.	Prof. LIVINȚI Petru	Inginerie electrică	Univ “V . Alecsandri” Bacău	5889/04.12.2015

*Persoane care inițiază procedura de înființare a unui nou domeniu.

Repartizarea pe capitole de cheltuieli a alocației bugetare per grant doctoral



ROMÂNIA
MINISTERUL EDUCAȚIEI NAȚIONALE ȘI CERCETĂRII ȘTIINȚIFICE
UNIVERSITATEA „DUNĂREA DE JOS” DIN GALAȚI

Anexa la Hotărârea Consiliului de Administrație nr. 22 din 5.4.2016

Rector,
Prof. dr. ing. Iulian Gabriel Birman



Propunerea de repartizare pe capitole de cheltuieli a alocației bugetare pe student doctorand, în anul 2016

- în acord cu Fundamentarea valorii grantului anual pentru studenții doctoranzi înmatriculați începând cu anul 2011-2012,
- conform Metodologiei de alocare a fondurilor bugetare pentru finanțarea de bază și finanțarea suplimentară a instituțiilor de învățământ superior de stat din România transmisă de către Ministerul Educației Naționale și Cercetării Științifice.

Nr. crt.	Capitol buget / student doctorand / an	Scoala doctorală de Inginerie	Scoala doctorală de Științe socio-umane
		Sume	Sume
1	Salarizare conducător de doctorat	3.500	3.500
2	Salarizare membri (max. 3) comisii de îndrumare	1.500	1.500
3	Program de pregătire bazat pe studii avansate	100	100
4	Fonduri pentru cercetare*	4.000	1.100
5	Sustinere publică teză de doctorat	2.000	2.000
6	Alte activități (deplasări) și taxe de participare/publicare*	3.500	3.500
7	Fonduri pentru premiere și Conferința școlilor doctorale	150	150
8	Regie UDJG	5.250	4.150
	TOTAL alocație /student bugetat/an	20.000	16.000

* Sunt permise realocări numai între Capitolele 4 și 6.
Sumele pot suferi modificări, funcție de încasările de la MENCS.

CHELTUIELI REPARTIZATE STUDENȚILOR DOCTORANZI, CALCULATE PE BAZA ALOCAȚIEI ANULUI 2013

Nr.	Capitol buget / student doctorand / an	Sc.doct. de Inginerie	Sc.doct. de Științe Socio-umane	TOTAL regie
		Sume	Sume	
1	Salarizare conducator doctorat	2448	2448	
2	Salarizare membri comisii de îndrumare	1500	1500	
3	Program de pregatire bazat pe studii avansate	100	90	
4	Fonduri pentru cercetare*	4233	101	
5	Sustinere publica teza de doctorat	1900	1900	
6	Alte activitati (deplasari)**	1550	1550	
7	Fonduri pentru premiere	0	0	
8	Regia Universitatii	4220.29	1527.2	455184.13
	TOTAL alocație /student bugetat/an	15951.29	9116.2	
Informatii				
	Alocatia bugetara/an/student doctorand	15951.29	9115	
	Numar studenti doctoranzi	97	30	
	Total alocație bugetara	1547275.13	273450	
	Total UDJG	1820725.13		455181.2825

*Fondurile de cercetare nu se dau retroactiv.

** Deplasari efectuate in tot stagiul: una externa + una interna

Funcție de eventualele rectificări ale bugetului la MEN, sumele pot suferi modificări.

ROMÂNIA
MINISTERUL EDUCAȚIEI NAȚIONALE ȘI CERCETĂRII ȘTIINȚIFICE
UNIVERSITATEA „DUNĂREA DE JOS” DIN GALAȚI



ANEXA 6

Repartizarea pe facultăți a fondurilor din alocația bugetară cheltuite direct de echipa doctorand/conducător în anul 2015

Facultatea	Doctorand	Conducător de doctorat	Cheltuieli doctoranzi			Suma totală	
			Deplasări	Taxe participare, publicare	Materiale		
DOMENIUL ȘTIINTE INGINEREȘTI							
INGINERIE	Baștiurea Marian	Andrei Gabriel	1336,08	6147,67	0	7483,75	
	Coteț Adrian	Andrei Gabriel	0	1112	0	1112,00	
	Rodeanu Magdalena Silvia	Andrei Gabriel	1608,09	3626,88	0	5234,97	
				Total conducător:			13830,72
	Dumitrașcu Valentin- Marian	Benea Lidia	0	1996,94	0	1996,94	
	Dumitrașcu Valentin	Benea Lidia	1711,63	0	0	1711,63	
	Mardare Laurențiu	Benea Lidia	0	491	302	793,00	
	Matei Doru	Benea Lidia	0	0	302	302,00	
	Robaschi Carmen Maria	Benea Lidia	0	0	302	302,00	
				Total conducător:			5105,57
	Mihalache Ionuț	Bîrsan Iulian Gabriel	0	222	0	222,00	
	Munteniță Cristian	Bîrsan Iulian Gabriel	0	222	0	222,00	
				Total conducător:			444,00
	Chirilă Petrică Eduard	Chirică Ionel	0	0	1340,29	1340,29	
	Rotaru Florentina	Chirică Ionel	100	200	0	300,00	
	Rotaru Florentina	Chirică Ionel	0	0	6123,83	6123,83	
	Solomon George	Chirică Ionel	0	0	2499,79	2499,79	
				Total conducător:			10263,91
	Cristea George Cătălin	Deleanu Lorena	0	0	5705	5705,00	
	Dănilă Dumitru	Deleanu Lorena	0	0	5705	5705,00	
	Pîrvu Cătălin	Deleanu Lorena	0	0	5705	5705,00	
				Total conducător:			17115,00
	Roșcuțaș Răzvan Tudor	Fetecău Cătălin	0	0	125	125,00	
			Total conducător:			125,00	

	Gheonea Marius Corneliu	Mihailescu Danuț	59,95	879		938,95
					Total conducător:	938,95
	Caramatescu Adrian	Mocanu Costel	4737,97	0	0	4737,97
					Total conducător:	4737,97
	Alexa Alexandru	Mușat Viorica	0	1596,23	1399,99	2296,22
	Guru Liviu	Mușat Viorica	0	0	756,93	756,93
	Pleșcan Ghisman Viorica	Mușat Viorica	0	0	700	700,00
					Total conducător:	3753,15
	Dimofte Eugen	Popescu Florin	422	1556	0	1978,00
	Zbârcea Oana	Popescu Florin	0	222	0	222,00
					Total conducător:	2200,00
	Toniță Corcoțoi Vasilica	Vlad Maria	0	222	3124,80	3346,80
					Total conducător:	3346,80
					TOTAL FACULTATEA DE INGINERIE:	61861,07
ȘTIINȚE ȘI MEDIU	Arseni Maxim	Georgescu Puiu Lucian	7074,46	0	0	7074,46
					Total conducător:	7074,46
	Păduraru Nicoleta	Praisler Mirela	1983,37	2398,45	0	4381,82
					Total conducător:	4381,82
					TOTAL FACULTATEA DE ȘTIINȚE ȘI MEDIU:	11456,28
SIA	Cercel Floricel	Alexe Petru	0	0	7925,66	7925,66
	Valsamie Mihaela	Alexe Petru	382,35	0	208	590,35
					Total conducător:	8516,01
	Apetrei Roxana Mihaela	Bahrim Gabriela	0	0	4701	4701,00
	Găureanu Boev Monica	Bahrim Gabriela	0	2576	951	3527,00
	Ioniță Elena	Bahrim Gabriela	326	2132	3344,82	5802,82
	Turturică Mihaela	Bahrim Gabriela	326	2132	1609	4067,00
					Total conducător:	18097,82
	Bratu Filip Mihaela	Botez Elisabeta	0	0	1025	1025,00
	Găureanu Boev Monica	Botez Elisabeta	0	0	917,6	917,60
	Ursache Florentina	Botez Elisabeta	326	0	2556,44	2882,44
					Total conducător:	4825,04
	Bandi Alexandru-Cristian	Cristea Victor	0	132,29	2291	2423,29
	Danilov Cristian Sorin	Cristea Victor	0	0	951	951,00
	Diaconu Dragoș	Cristea Victor	0	0	2686,13	2686,13
	Dorojan Oana-Georgiana	Cristea Victor	222	2161,54	265,38	2648,92
	Fotea Mihai	Cristea Victor	0	0	2461	2461,00
					Total conducător:	11170,34
		Obreja Cristian-Dragoș	Moraru Luminița	0	0	208
					Total conducător:	208,00

	Oniciuc Elena Alexandra	Nicolau Anca	0	0	2966,74	2966,74
	Oniciuc Elena Alexandra	Nicolau Anca	0	0	951	951,00
					Total conducător:	3917,74
	Honț Stefan	Oprea Lucian	0	0	2291	2291,00
	Vanghelie Tiberiu	Oprea Lucian	0	0	2291	2291,00
					Total conducător:	4582,00
	Stanciu Ștefan Sorin	Patriche Nicolae	0	222	0	222,00
					Total conducător:	222,00
	Novățchi Antohi Ludmila	Turtoi Maria	0	0	2291	2291,00
					Total conducător:	2291,00
	Bolea Iancu Carmen Alina	Vizireanu Camelia	326	0	1029	1355,00
	Leescu Profir Alina	Vizireanu Camelia	0	0	1590,69	1590,69
	Neculau Marian	Vizireanu Cameia	0	0	2949	2949,00
	Zincă Gherghina	Vizireanu Camelia	0	0	3023	3023,00
					Total conducător:	8917,69
					TOTAL FACULTATEA SIA:	62747,64
ACIEE	Baicu Laurentiu Marius	Caraman Sergiu	56	773,43	0	829,43
	Chirilă Cristiana Loredana	Caraman Sergiu	222	772,52	0	994,52
	Luca Cristian	Caraman Sergiu	650,47	771,22	0	1421,69
					Total conducător:	3245,64
	Stoica Atanasia	Dumitriu Luminița	0	1345,12	0	1345,12
					Total conducător:	1345,12
	Ciubucciu George	Filipescu Adrian	0	995,15	0	995,15
					Total conducător:	995,15
					TOTAL FACULTATEA ACIEE:	5585,91
Total			21870,37	34905,44	84875,09	141650,90
DOMENIUL SOCIO UMANE						
ECONOMIE ȘI ADMINISTRAREA AFACERILOR	Stanciu Tiberius Iustinian	Epure Tiberius Dănuț	0	3344,90	0	3344,90
					Total conducător:	3344,90
	Rodeanu Bogdan-Ionel	Șarpe Daniela	0	3357,65	0	3357,65
					Total conducător:	3357,65
					TOTAL FACULTATEA DE ECONOMIE ȘI ADMINISTRAREA AFACERILOR:	6702,55
LITERE	Rață Bârliba Irina	Praisler Michaela	415,90	443	0	858,90
					Total conducător:	858,90
					TOTAL FACULTATEA DE LITERE:	858,90
ISTORIE, FILOZOFIE ȘI TEOLOGIE	Ungureanu Pohrib Delia Constantin Cristian	Ardeleanu Constantin	0	0	4622,51	4622,51



	Modiga Mihai Cristina Mitea Mihai Constantin					
					Total conducător:	4622,51
					TOTAL FACULTATEA DE ISTORIE, FILOZOFIE ȘI TEOLOGIE:	4622,51
Total			415,9	7145,55	4622,51	12183,96
Total General			22286,27	42050,99	89497,60	153834,86

ALTE CHELTUIELI ȘCOALĂ DOCTORALĂ					
	Deplasari si cazare comisii doctorat	Laborator microscopie electronica SEM		Conferința Școlii doctorale 4-5 iunie 2015	
		Servicii închiriere butelii	Servicii mentenanță	Materiale tiparite	Servicii catering
Sumă	17089,01	2699,15	2210,75	6324,30	2970,25
Total	17089,01	4909,90		9294,55	
Total general				31293,46	

Întocmit,
Geles Marcela
22 martie 2016

Repartizarea pe facultăți a fondurilor din alocația bugetară cheltuite direct de echipa doctorand/conducător în perioada
1 ianuarie – 31 mai 2016

Facultatea	Doctorand	Conducător de doctorat	Cheltuieli doctoranzi				Suma totală
			Deplasări	Taxe participare	Referat	Materiale	
DOMENIUL ȘTIINTE INGINEREȘTI							
INGINERIE	Mardare Laurențiu Matei Doru Robaschi Carmen	Benea Lidia	0	0	8369/ 13.05.2015	9748,63	9748,63
	Neagu Pîrvu Doinița	Benea Lidia	0	0	19199/ 03.06.2015	1506,00	1506
	Total conducator:						11254,63
	Vrabie Vlad	Scarpete Dan	0	891,38		0	891,38
	Zbarcea Oana	Scarpete dan	0	1009,69		0	1009,69
	Total conducator:						1901,07
	Rotaru Florentina	Chirică Ionel	0	450		0	450
	Iacob Ionel	Chirică Ionel	0	450		0	450
	Lupu Bogdan	Chirică Ionel	0	450		0	450
	Presură Adrian	Chirică Ionel	0	450		0	450
	Total conducator:						1800
	Muntenița Cristian	Bîrsan iulian Gabriel	0	200		0	200
	Total conducator:						200
	Severin Ilenuta	Vlad Maria	0	450	45854/ 9.12.2015	2880,00	3330
	Toniță (Corcoțoi)(Viorica	Vlad Maria	0	450		0	450
	Total conducator:						3780
	Bandi Cristian Alex	Cristea Victor	0	0	3052/ 02.02.2015	72,44	72,44
	Andrei (Guriencu) Raluca	Cristea Victor	0	788,04		0	788,04
	Antache Alina	Cristea Victor	2909,23	0		0	2909,23
	Total conducator:						3769,71
Dimofte Eugen	Popescu Florin	0	456		0	456	

						Total conducator:	456
	Chiriță Cristina Loredana	Caraman Sergiu	0	0		2499,16	2499,16
						Total conducator:	2499,16
	Roșculeț Răzvan-Tudor	Fetecău Cătălin	372,90	250		0	622,90
						Total conducator:	622,90
						Total FACULTATEA DE INGINERIE	26283,47
ȘTIINȚE ȘI MEDIU	Păduraru Nicoleta	Praisler Mirela	1651,90	0		0	1651,90
						Total conducator:	1651,90
	Arseni Maxim	Georgescu Lucian	0	113		0	113
	Nicolov Pintilie Violeta	Georgescu Lucian	3256,14	0		0	3256,14
						Total conducator:	3369,14
						Total FACULTATEA DE ȘTIINȚE ȘI MEDIU	5021,04
S.I.A.	Curea Elena Oniciuc Elena	Nicolau Anca	0	204,67		0	204,67
	Oniciuc Elena	Nicolau Anca	0	3721,50		0	3721,50
						Total conducator:	3926,17
	Valsame Mihaela	Alexe Petru	0	100	23401/ 02.07.2015	1564,00	1664
						Total conducator:	1564
	Apetrei Roxana	Bahrim Gabriela	3020,24	0		0	3020,24
	Găureanu Boev Monica	Bahrim Gabriela	0	0	1918/ 22.01.2016	2078,,70	2078,70
						Total conducator:	5098,94
						Total FACULTATEA S.I.A.	10589,11
INGINERIE BRAILA	Curduman Laurențiu	Bratu Polidor	0	1914,69		0	1914,69
						Total FACULTATEA DE INGINERIE BRAILA	1914,69
A.C.I.E.E.	Ciubucciu George	Filipescu Adrian	5360,65	2932,23		0	8292,88
						Total conducator:	8292,88
	Obreja Cristian Dragoș	Moraru Luminița	919	300		0	1219
						Total conducator:	1219
	Garabet Leonard	Dumitriu Luminita	3878,46	0		0	3878,46
						Total conducator:	3878,46
						Total FACULTATEA A.C.I.E.E.	13390,34
Total			21368,52	15581,2		-	20348,93
DOMENIUL SOCIO UMANE							
ECONOMIE SI ADMINISTRAREA			0	0		0	0



AFACERILOR							
LITERE	Popa Isaia Viorică	Milea Doinița	3162,63	1504,08		0	4666,71
	Total FACULTATEA DE LITERE						4666,71
ISTORIE, FILOSOFIE ȘI TEOLOGIE			0	0		0	0
Total			3162,63	1504,08		0	4666,71
TOTAL Școli doctorale			24531,15	17085,28		20348,93	61965,36

ALTE CHELTUIELI	Explicații	Deplasari	Taxe participare	Referat	Materiale	Suma totală
Posdoc	Cantaragiu Alina	0	0	2063/ 25.01.2016	1849,06	1849,06
Comisii doctorat	Horghidan Radu	1839,60	0		0	1839,60
	Costache Mioara	177,48	0		0	177,48
	Dorohoi O., Nedelcu D.	302,38	0		0	302,38
Comisii abilitare	Manolache Gheorghe	397,65	0		0	397,65
	Ungureanu Eleonora	175,67	0		0	175,67
Conferinta Scolilor doctorale	Rodriguez Lazaro	1064,27	0		0	1064,27
TOTAL		3957,05	00	-	1849,06	5806,11

Deplasări		Taxe participare		Materiale	
Scoli doctorale	24531,15	Scoli doctorale	17085,28	Scoli doctorale	20348,93
Diversi	3957,05	Diversi	0	Diversi	1849,06
Total	28488,2		17085,28		22197,99
Total cheltuieli	67771,47				

Intocmit,
ec. Geles M.



Spații destinate desfășurării activităților doctorale

(prezentări de teze și rapoarte, întâlniri de lucru și discuții etc)

SCOALA DOCTORALA	FACULTATEA	DOMENIUL DE DOCTORAT (Coordinator de domeniu)	Sala/Adresa
INGINERIE	ACIEE	- <i>Ingineria sistemelor</i> - <i>Calculatoare si tehnologia informației</i> - <i>Inginerie electrică</i> (Prof dr S. Caraman)	Y 707, Campus Științei, Str. Domneasca 111
	Științe si Mediu	- <i>Inginerie Industrială</i> - <i>Chimie</i> (Prof dr L. Moraru)	Forinfo, SC001, Campus Științei, Str. Domneasca 111
	Inginerie	- <i>Ing. Mecanica</i> (Prof. dr. G. Andrei)	AS 010, Campus Științei, Str. Domneasca 111
		- <i>Ing. Industriala</i> (Prof. dr. E. Scutelnicu)	B 26, Campus Științei, Str. Domneasca 111
		- <i>Ing. Materialelor</i> (Prof. dr. V. Musat)	AN 214 Campus Științei, Str. Domneasca 111
	SIA	- <i>Ingineria produselor alimentare</i> - <i>Biotehnologii</i> - <i>Inginerie industrială</i> (Prof dr G. Bahrim)	E 207, E 207bis și F206 Campus Științei, Str. Domneasca 111
		- <i>Inginerie industrială,</i> Acvacultura si Pescuit (Prof dr V. Cristea)	Q 27, Str Garii
SD-SSU	LITERE	- <i>Filologie</i> (Engleză, Română, Franceză) (Prof. dr. D. Milea)	AS 112, Campus Științei, Str. Domneasca 111
	EAA	- <i>Economie</i> - <i>Management</i> (Prof. dr. D. Sarpe)	I 05, str. Balcescu nr. 59-61
	Istorie, Filosofie si Teologie	- <i>Istorie</i> - <i>Filosofie (în curs de înființare)</i> (Prof. dr. D.S. Lupașcu)	Solicitare sală AE 013